

# Memoria de Actividades 2016



ASPACE  
León

Plena  
inclusión

ASPACE  
ANÁLISIS GENERAL



# Memoria de Actividades 2016







# Índice

<b>1. Presentación</b>	<b>3</b>
1.1. Carta del presidente	3
<b>2. Fines y estructura</b>	<b>4</b>
2.1. Conceptualización de la Parálisis Cerebral	4
2.2. Objetivos de la Asociación. Misión y valores	4
2.3. Órganos de gobierno: Junta Directiva	5
2.4. Equipo humano	7
<b>3. Centros de la asociación</b>	<b>8</b>
3.1. Colegio de Educación Especial "La Luz"	8
3.2. Centro de Día "La Luz"	10
3.3. Centro Ocupacional y de Día "Ordoño II"	11
3.4. Residencia permanente "San Froilán"	17
3.5. Centro Residencial "San Lorenzo"	18
3.6. Centro Ocupacional "San Lorenzo"	19
<b>4. Servicios generales</b>	<b>20</b>
4.1. Departamento de Trabajo Social	20
4.2. Departamento de Ocio y Tiempo Libre	20
4.3. Servicio de voluntariado	23
<b>5. Área de empleo</b>	<b>24</b>
5.1. Centro Especial de Empleo SERVIPACE	24
5.2. Programa de Itinerarios Personalizados de Inserción Sociolaboral para Personas con Discapacidad. <i>Cofinanciado por Fondos Sociales Europeos</i>	25
<b>6. Proyectos desarrollados</b>	<b>26</b>
<b>7. Relaciones institucionales</b>	<b>27</b>
<b>8. Actividades (participación) asociativa</b>	<b>32</b>
<b>9. Informe de auditoría</b>	<b>34</b>



# 1

## Presentación

### 1.1. Carta del presidente



*"¿Sabes lo que es tener parálisis cerebral? Es tener tanta inteligencia, tantos anhelos y sueños como cualquier persona, pero dentro de un cuerpo que no responde, manos que no obedecen, piernas que no quieren caminar, lengua que no puede expresar los pensamientos y también, con frecuencia, es sentir el rechazo de las personas que no la tienen, ni entienden. Es soñar con ser amada como mujer y enfrentarse a lo que casi es imposible: desear un hijo y abrazar y amar, y llorar mucho pero no alcanzar lo que otras mujeres tienen sin apreciarlo".*

(Gabriela Brimmer, poetisa mejicana con Parálisis Cerebral)

La asociación ASPACE-León tiene como objetivos fomentar vuestra autonomía, conseguir vuestra participación activa como ciudadanos de pleno derecho y mejorar vuestra calidad de vida. Para ello cuenta (entre otros) con el trabajo incansable de nuestros profesionales, con el apoyo de los voluntarios y socios, con la colaboración de las instituciones públicas y privadas, con las nuevas tecnologías, con el sentimiento de pertenencia, con vuestras familias y con vosotros mismos.

Es indudable el eterno camino que nos queda por recorrer, pero debemos reconocer y felicitarnos por el camino recorrido hasta la fecha, por los logros obtenidos, por el compromiso y el trabajo desarrollado durante más de treinta años.

Cerramos el año 2016 reorganizando estructuras, abordando las constantes exigencias de funcionamiento, centrando nuestros esfuerzos en trámites e imprevistos que con seguridad harán posible una mejora cuantitativa y cualitativa de nuestra Asociación.

Esperamos un año 2017 en el que podamos centrar nuestros esfuerzos en avanzar en el camino hacia la consecución de vuestros sueños.

Evaristo Menéndez  
Presidente de ASPACE-León

# 2

## Fines y estructura

### 2.1. Conceptualización de la Parálisis Cerebral

La parálisis cerebral describe un grupo de trastornos del desarrollo psicomotor, permanente y no progresivo, causada por una lesión en el cerebro producida durante la gestación, el parto o durante los tres primeros años de vida del niño. Los desórdenes psicomotrices de la parálisis cerebral están, a menudo, acompañados de problemas sensitivos, cognitivos, de comunicación y percepción, y en algunas ocasiones, de trastornos del comportamiento.

El grado en el que esta discapacidad afecta a cada persona es diferente, y viene determinado por el momento concreto en que se produce el daño; así podemos encontrarnos con personas que conviven con una parálisis cerebral que resulta apenas perceptible, desarrollando una vida totalmente normal, frente a otras que necesitan del apoyo de terceras personas para realizar las tareas más básicas de su vida diaria.

### 2.2. Objetivos de la Asociación. Misión y valores

ASPACE-León nace en el año 1985 con la finalidad de mejorar la calidad de vida de las personas con Parálisis Cerebral y Discapacidades afines, promoviendo su desarrollo personal y la igualdad de oportunidades.

#### Nuestros fines son:

- La prevención, el diagnóstico, el tratamiento y rehabilitación de los parálisis cerebrales y encefalopatías afines.
- La promoción del deporte.
- Velar por la educación, integración social, laboral y familiar.

En conclusión, todo aquello encaminado a su autonomía personal y a la defensa y consecución de sus derechos como ciudadano.

## 2.3. Órganos de gobierno: Junta Directiva

JUNTA DIRECTIVA ASPACE 2016	
<b>Presidente</b>	D. Evaristo Menéndez Fernández
<b>Vicepresidente</b>	D. José García Fraga
<b>Secretaria</b>	Dña. Juana Santacruz Andreo
<b>Tesorero</b>	D. Luis Manuel Rodríguez Roldán
<b>Vocal (vicesecretario)</b>	D. Antonio Sáenz de Miera Álvarez
<b>Vocal (vicetesorero)</b>	D. Julio Revuelta Prieto
<b>Vocales</b>	D. Miguel Ángel Fuertes Serrano
	D. Pedro Cabero Santos
	D. Hermógenes Castro Juan
	Dña. Olvido López Ordás
	D. Francisco Villastrigo Marcos

EQUIPO DIRECTIVO ASPACE 2016	
<b>Secretaria Técnica Junta Directiva</b>	Dña. Nuria Franco Matilla
<b>Coordinadora de Administración y Servicios</b>	Dña. Susana Arias Miranda
<b>Coordinador de Centros/Director Centro Ocupacional y de Día "Ordoño II" y Centro Ocupacional "San Lorenzo"</b>	D. Nicolás Merino García
<b>Director Colegio Educación Especial "La Luz"</b>	D. José Luis Segura Carbajo
<b>Directora de Centro de Día "La Luz"</b>	Dña. Susana Fidalgo Bajo
<b>Supervisoras Residencia "San Froilán" y Centro Residencial "San Lorenzo"</b>	Dña. Monserrat Perez Valadar
	Dña. Noelia Rozas Turrado
<b>Coordinador de Desarrollo Social</b>	D. Manuel Rocandio Tocino

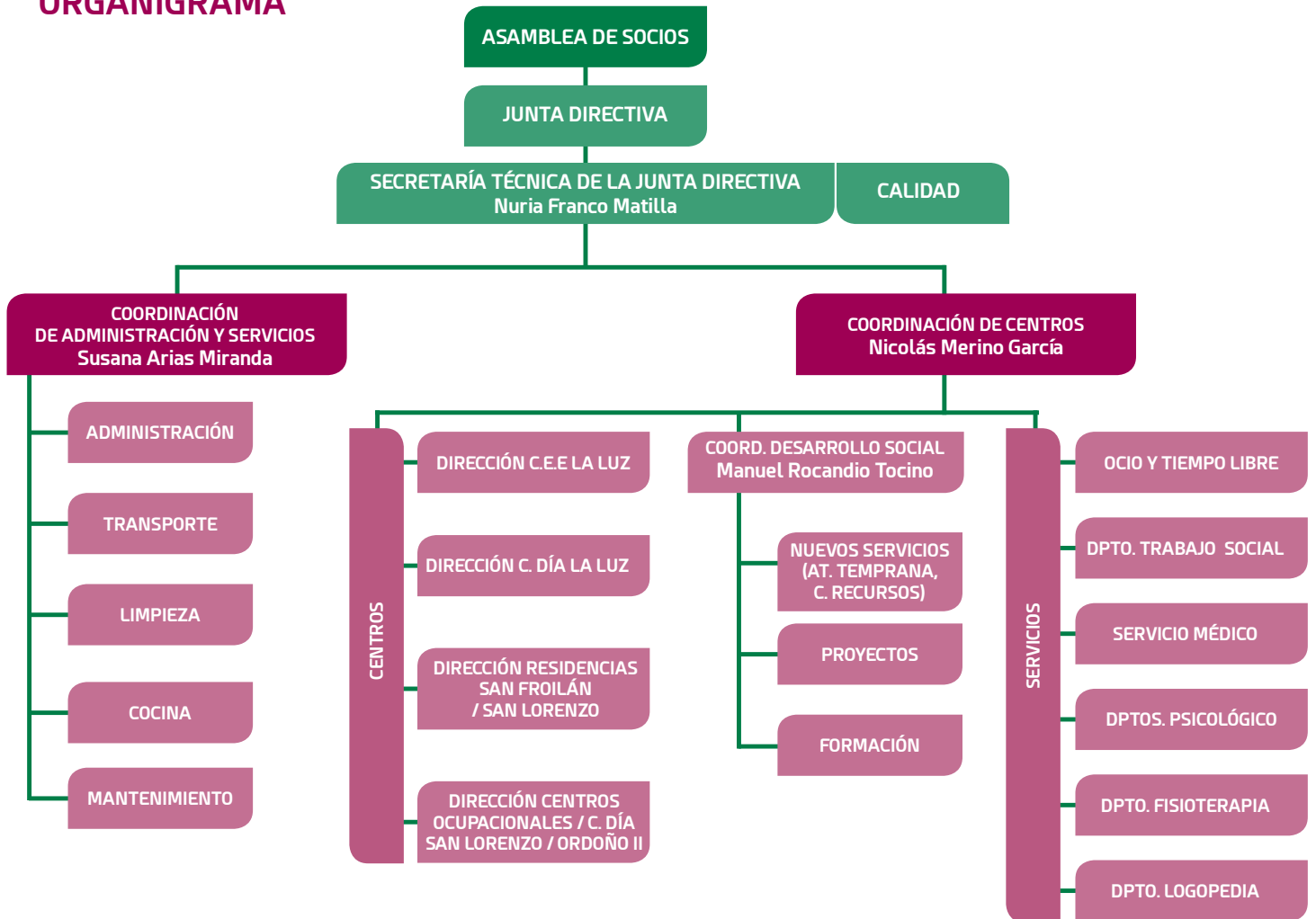

# ORGANIGRAMA





## 2.4. Equipo humano

Trabajadores ASPACE-León durante el año 2016 por categorías profesionales.

Cuidador		42
Personal Técnico		23
Personal Servicios		10
Profesores		7

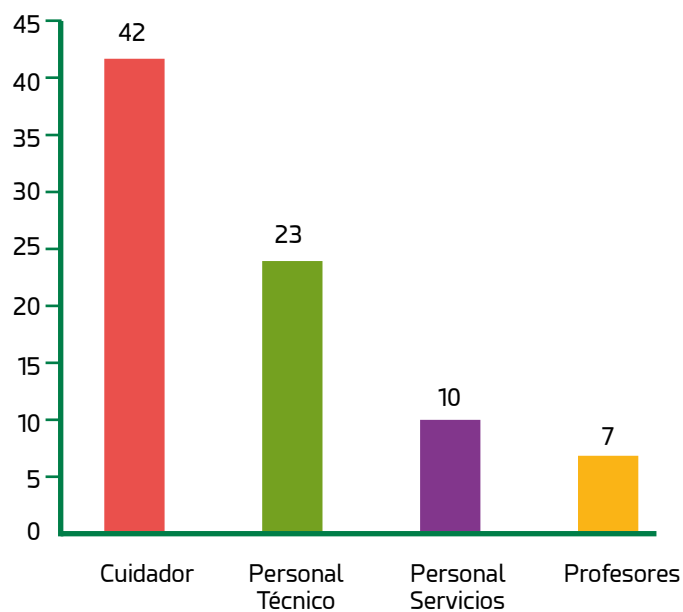
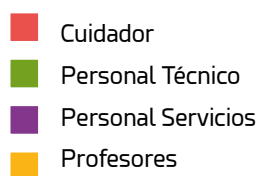
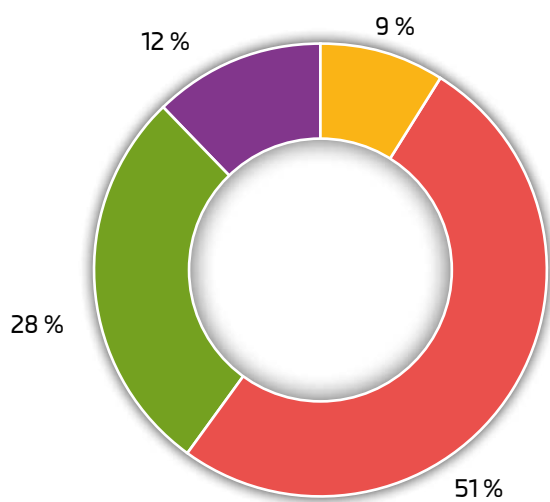

# 3

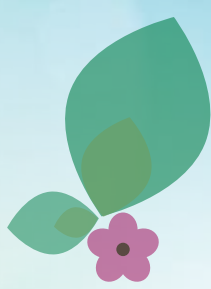

## Centros de la asociación

### 3.1. Colegio de Educación Especial "La Luz"

El C.E.E. "La Luz" es un espacio de aprendizaje adaptado a las necesidades de nuestros alumnos: cuidados, bienestar, rehabilitación, integración y desarrollo de capacidades (de observación, expresivas, comunicativas,...); mediante una metodología participativa e integral.

Cuenta con 5 aulas concertadas: 1 para Educación Infantil, 3 para Educación Básica Obligatoria y 1 para Transición a la Vida Adulta, con un número de alumnos total de alumnos de 28.





## Servicios y Programas:

- **Departamento de fisioterapia: hidroterapia, hipoterapia.**

Departamento de fisioterapia: valoración, tratamiento, seguimiento, rehabilitación física de los alumnos y elaboración de férulas y escayolas (asientos y bipedestadores).

Desde este departamento se lleva a cabo la actividad de hidroterapia y se coordina la de hipoterapia.

- **Departamento de logopedia: estimulación.**

Departamento de logopedia: evaluación, diagnóstico, tratamiento y seguimiento de los/as alumnos/as.

- **Departamento psicológico.**

Departamento psicológico: actuaciones dirigidas a alumnos (valoraciones, terapia conductual y cognitiva,...), al profesorado (asesoramiento) y a familias (apoyo y diseño de planes de actuación).

- **Actividades complementarias.**

Completan los contenidos curriculares. Hemos realizado: magosto, Belén de cumbres, fiesta de Navidad, salidas al teatro, a un parque adaptado,...

- **AMPA.**

Colabora en actividades complementarias.



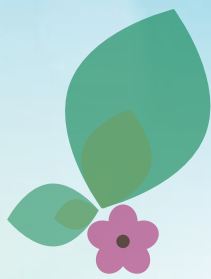

### 3.2. Centro de Día "La Luz"

Acoge a un total de 33 usuarios adultos. Se agrupan en tres aulas en función de sus características.

**Los objetivos generales que se persiguen en las aulas del centro de día son:**



- Mantenimiento y mejora de capacidades físicas, cognitivas y funcionales.
- Mejorar las relaciones interpersonales y afectivas.
- Desarrollo de las capacidades personales en las actividades de la vida diaria
  - AVD: aseo, comida...
  - Comunicación y habilidades sociales.
  - Tareas de aula: estimulación sensorial, cognitiva, motricidad, expresiones artísticas.
  - Conocimiento del entorno.
- Actividades Lúdicas. Destacamos este año:
  - Día mundial de la parálisis cerebral.
  - Fiesta Magosto.
  - Fiesta Carnaval.
  - Visita a la piscifactoría de Vegas del Condado.
  - Salida a parques de la ciudad.

El trabajo de aula se complementa con las funciones llevadas a cabo desde los diferentes departamentos:

- Fisioterapia:
  - Hipoterapia
  - Hidroterapia
- Audición y lenguaje





### 3.3. Centro Ocupacional y de Día "Ordoño II"

El Centro Ocupacional se crea en el año 1994, desarrollando los talleres de lavandería, encuadernación y manipulado. En julio de 2000 se inaugura el nuevo centro "Ordoño II" que cuenta con instalaciones totalmente adaptadas.

El Centro Ordoño II se encuentra situado en la localidad de San Feliz de Torío (León), y tiene como objetivo ofertar un servicio de carácter público, sirviéndose del trabajo ocupacional y de los Programas de Intervención Individual (PII) para conseguir que las personas con Parálisis Cerebral y discapacidades afines tengan la máxima adaptación social a su entorno.

Se plantea como objetivo principal la integración y promoción laboral del parálítico cerebral y afines, que por sus características, no pueden acceder al mercado libre de trabajo ni a un Centro Especial de Empleo.

El horario del Centro Ordoño II es de 9:00 a 16:30 horas de lunes a viernes. Dentro de este horario, aproximadamente 2 horas al día son dedicadas al trabajo terapéutico, el resto hasta cumplir el horario de apertura del centro se distribuye entre terapias, programas, comidas y descansos.

La asociación ofrece dentro del horario de apertura al centro, servicio de transporte y comedor propio en el mismo centro. De igual forma, se dispone de total accesibilidad al apeadero de FEVE de la localidad.

Desde octubre de 2008, se habilita por parte de ASPACE-León, con las autorizaciones de las instituciones pertinentes, el Centro de Día "Ordoño II", en el cual se atiende a usuarios adultos, usuarios que necesitan cada vez más de una atención especializada debido a su edad y al aumento de sus dificultades motrices. El Centro de Día "Ordoño II", se encuentra ubicado en las mismas instalaciones que el Centro Ocupacional.

La disposición de este centro de día, permite dar respuesta a las necesidades de nuestros usuarios, dedicando un mayor tiempo a las terapias y adaptaciones necesarias que cubran sus expectativas y desarrollo personal.





Los servicios prestados por este centro son los siguientes:

Servicios propios proporcionados por el Centro Ordoño II	Servicios comunes proporcionados por la Asociación
● Departamento de logopedia.	● Servicio de evaluación y diagnóstico.
● Departamento de fisioterapia.	● Servicio de ajuste social y formación.
● Programa de musicoterapia.	● Departamento de Trabajo Social.
● Programa de hidroterapia.	● Departamento Psicológico.
● Programa de hipoterapia.	● Departamento de Ocio y Tiempo Libre.
● Programa de autogestores.	● Servicio de comedor y transporte.
● Programa #aspacenet.	
● Programa de Itinerarios profesionales personalizados.	
● Taller de papel reciclado.	
● Taller de fabricación de velas.	
● Taller de cerámica.	
● Taller de Boccia.	
● Taller de baile.	
● Taller de manualidades.	
● Taller de juegos de mesa.	
● Taller de control de peso	

Todos los perceptores de estos servicios, son adultos mayores de 18 años con ciertas capacidades para la realización de actividades prelaborales. Teniendo en cuenta las diferentes características propias de cada uno, los apoyos requeridos para la realización de las actividades son variables.



El centro cuenta con tres talleres en los cuales los usuarios desarrollan actividades laborales o prelaborales por la realización de las cuales cobran un incentivo económico.

Dentro de los talleres se aprende a realizar una labor ocupacional donde se fomenta un resultado de buena calidad. En ellos y de forma transversal, se trabaja la búsqueda de autonomía personal, actividades básicas e instrumentales de la vida diaria y habilidades sociales.

En los talleres se busca no solo que desarrollen la tarea sino que aprendan el vocabulario específico, que gestionen los tiempos, planificación de las mismas y colaboración con los compañeros.

Así pues se trabajan las habilidades motrices, cognitivas y se fomenta la autoestima personal, todo ello desarrollado en un marco de máxima actualidad y conocimiento donde poder sentirse útiles a la sociedad. Los talleres conformados son los siguientes:

- Taller de encuadernación.
- Taller de lavandería industrial.
- Taller de manipulados.





## Servicios y Programas:

- **Departamento de fisioterapia: hidroterapia, hipoterapia.**

El **departamento de fisioterapia** en el centro Ordoño II se realiza con el objetivo de potenciar y/o mantener las capacidades físicas de los usuarios, facilitando la autonomía para las AVDs.

Los usuarios del centro reciben sesiones de fisioterapia tanto a nivel individual como a nivel grupal, aunque según las necesidades de los mismos, en un determinado momento pueden acudir a sesiones individuales para mejorar y tratar las patologías que requieran.

El **programa de hidroterapia** se desarrolla en la piscina de hidromasaje, en nuestras instalaciones.

La **hipoterapia** es un método de rehabilitación cuyo medio facilitador es el caballo. Con éste se consiguen beneficios tanto físicos como psicológicos y emocionales. A nivel físico, se provoca relajación muscular gracias al calor transmitido por el animal y se simula el movimiento de la marcha transmitido a través de los impulsos rítmicos que del dorso del animal pasan a la cintura pélvica, columna vertebral y cintura escapular del usuario. A nivel de tronco, se producen reacciones de enderezamiento y equilibrio que contribuyen a la potenciación del equilibrio.

La **Boccia** es un deporte paraolímpico cuya práctica está destinada a deportistas con discapacidades totales o parciales en sus extremidades

Durante este año el programa de Boccia se ha planteado con actividades de entrenamiento en fuerza, precisión y estrategia de juego. Estas actividades han tenido como objetivo que los usuarios más interesados en el desarrollo del juego pudieran volver a entrenar de forma cotidiana en el juego que más les gusta, para competir entre ellos y mejorar sus habilidades deportivas.





- **Departamento de logopedia: musicoterapia, autogestores.**

En el Centro Ordoño II el **departamento de logopedia** se compone no sólo de sesiones individuales de terapia logopédica, sino de diversos programas que dan cabida en mayor o menor ratio a todos los usuarios del centro.

Las sesiones individuales se complementan con sesiones grupales, en las que, a través de actividades variadas, en muchos casos de corte proyectivo y creativo, se completan los objetivos de las programaciones individuales y se añaden objetivos de áreas socioafectivas y psicomotrices, el desarrollo de habilidades sociales y la comunicación entre compañeros. Siempre buscando la máxima autonomía y el bienestar máximo.

Se distingue entre talleres y programas, por varias razones, entre ellas los programas son proyectos de mayor participación y envergadura, más estables en el tiempo y con objetivos específicos. Los talleres suelen tener menos usuarios, y objetivos más instrumentales.



La **musicoterapia** es el uso de la música y sus elementos musicales (sonido, ritmo, melodía y armonía) realizada por un musicoterapeuta con un paciente o grupo, en un proceso creado para facilitar, promover la comunicación, las relaciones, el aprendizaje, el movimiento, la expresión, la organización y otros objetivos terapéuticos relevantes para así satisfacer las necesidades físicas, emocionales, mentales, sociales y cognitivas.

El **programa de Autogestores** incluido dentro de Plena Inclusión, al que ASPACE-León pertenece desde el año 1999, y cuyo funcionamiento tiene lugar en el centro. Desde el año 2013, autogestores, pertenece a un programa más amplio, que es educación para la ciudadanía y que tienen distintos grupos de trabajo (accesibilidad, afectividad...), aunque nosotros seguimos trabajando en autogestores.

Este programa persigue la progresiva autogestión o autodeterminación de personas con discapacidad física y discapacidad mental, para conseguir ser los propios portavoces y poder tomar cada vez más decisiones sobre su propia vida, y sobre la asociación a la que pertenecen.



Durante el 2016 el Centro Ordoño II ha desarrollado nuevamente el programa de Confederación ASPACE **#aspacenet** denominado **enRuta2**, habiendo sido agraciados en el concurso anual que se crea. El programa se ha desarrollado junto con ASPACE-Salamanca con el objetivo de mejorar el uso y la comunicación a través de TACs (Tecnologías de Apoyo a la Comunicación), así como una mejor integración social y participación en la comunidad.

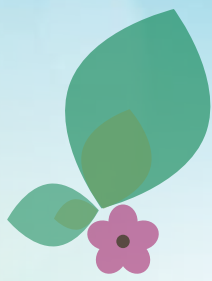

- **Actividades socioculturales**

Desde el Centro Ordoño II, se realizan anualmente actividades, tanto dentro como fuera de las instalaciones tales como visitas, talleres, comidas, etc, que tienen como objetivo la integración social de nuestros usuarios en el entorno que les rodea y facilitarles experiencias enriquecedoras, así como la variación y normalización de entornos comunes.

Cronología	Actividad
<b>Marzo</b>	● Día 1. Visita a exposición de cuadros donados a ASPACE-León.
	● Día 16. Grabación de reportaje en el centro por parte de TV. de León.
	● Día 17. Visita a ASPACE-Salamanca dentro de las actuaciones del Programa #aspacenet.
	● Curso "Vestir Bien" organizado por Plena Inclusión.
<b>Abril</b>	● Día 7. Visita a ASPACE-Salamanca dentro de las actuaciones del Programa #aspacenet.
<b>Mayo</b>	● Curso "Participación Activa" organizado por Plena Inclusión.
	● Curso "Navegación Segura" organizado por Plena Inclusión.
	● Día 27. Demostración de Boccia en Colegio Jesuitas.
<b>Junio</b>	● Día 1. Visita al centro de representación política del Ayto. de Garrafe de Torío.
	● Día 16. Participación videoforum "Con todas las fuerzas"
	● Día 17. Fiesta de convivencia intercentros ASPACE-León.
	● Curso "Uso responsable de las redes sociales" organizado por Plena Inclusión.
<b>Julio</b>	● Participación investigación CRE.
	● Día 19 y 20. Visita al Centro del Urogallo en Caboalles de Arriba.
	● Día 22. Tradicional degustación de Tortilla en Bar Los Robles, San Feliz de Torío.
<b>Septiembre</b>	● Día 19. Participación en la fiesta local "Las Manzanedas"
	● Día 29. Grabación de imágenes para el reportaje en el Día de León.

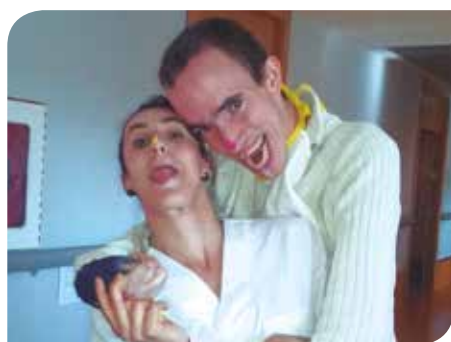

### 3.4. Residencia permanente "San Froilán"

La Residencia San Froilán dispone de 30 plazas y da servicio a 29 personas. Está abierta los 365 días del año las 24h al día.

Nuestra misión es la de contribuir a potenciar al máximo las capacidades de las personas con parálisis cerebral y otras alteraciones afines, para poder posibilitar la mayor autonomía posible en su entorno habitual. Pretendiendo ser un hogar, con atención personalizada para desarrollar las actividades de la vida diaria y una convivencia de tipo familiar, facilitando todas las adaptaciones necesarias para lograr dicha misión.

La residencia consta de dos plantas, en los que se encuentra:

- En la primera planta, 9 habitaciones dobles y 1 individual, con sistema de aviso individualizado en todas las estancias, con baños adaptados, comedor con TV y sala de usos múltiples donde conviven todos los usuarios.
- En la segunda planta, 7 habitaciones dobles y 1 habitación individual un control de enfermería, comedor amplio con TV, un baño asistido con grúa de techo, dos duchas y tres baños completamente adaptados, despacho de dirección, almacén de lencería y habitación de costura.

La residencia cuenta con 22 profesionales que desarrollan la atención y los cuidados básicos, supervisando su trabajo dos supervisoras, en turnos rotativos de lunes a domingo y disponibilidad para urgencias 24horas.

**Los servicios que oferta la Residencia San Froilán son:**

- Alojamiento y manutención en horario complementario al resto de centros de la Asociación.
- Servicio de ocio y tiempo libre.
- Apoyo y acompañamiento actividades de la vida comunitaria.
- Servicio de atención sanitaria; que consta de médico y enfermera de lunes a viernes, acompañamiento a consultas de especialistas, tramitación de consulta médico de familia e ingresos hospitalarios.
- Programa de respiro familiar; orientado a facilitar la conciliación de la vida personal, familiar y laboral, a través de la cual, se ofrece un apoyo de forma temporal a la familia en la atención de la persona con discapacidad.





### 3.5. Centro Residencial "San Lorenzo"

El Centro Residencial San Lorenzo dispone de 24 plazas. Está abierta los 365 días del año las 24h al día.

Nuestra misión es procurar una unidad de convivencia que sea un hogar para el correcto desarrollo afectivo, psicológico y social, facilitando la integración de las personas con parálisis cerebral y otras alteraciones afines, en las actividades de la ciudad en función de sus necesidades. Pretendiendo ser un hogar, con atención personalizada para desarrollar las actividades de la vida diaria y una convivencia de tipo familiar. Facilitando todas las adaptaciones necesarias para lograr dicha misión.

El Centro Residencial San Lorenzo consta de 8 pisos y 1 apartamento.

El apartamento consta de una habitación individual y una doble, sala de estar, mini cocina, baño adaptado. Cuatro de los pisos están distribuidos en 3 habitaciones dobles y una individual, 2 baños adaptados, sala de estar y mini cocina.

Los otros 4 pisos están destinados a:

- Sala de usos múltiples (ocio, cine, juegos, etc.) con aseos adaptados.
- Comedor comunitario y cocina con aseos adaptados.
- Lavandería y vestuarios.
- Control de cuidadores/as con sistema de aviso individualizado en cada estancia, despacho de dirección y sala de fisioterapia.

**Los servicios que oferta el Centro Residencial San Lorenzo son:**

- Alojamiento y manutención en horario complementario al resto de centros de la Asociación.
- Servicio de ocio y tiempo libre.
- Apoyo y acompañamiento actividades de la vida comunitaria.
- Servicio de atención sanitaria; que consta de médico y enfermero de lunes a viernes, acompañamiento a consultas de especialistas, tramitación de consulta médico de familia e ingresos hospitalarios.
- Programa de respiro familiar; orientado a facilitar la conciliación de la vida personal, familiar y laboral, a través de la cual, se ofrece un apoyo de forma temporal a la familia en la atención de la persona con discapacidad.



### 3.6. Centro Ocupacional "San Lorenzo"

El Centro Ocupacional San Lorenzo comienza su funcionamiento en 2013.

La creación de este centro responde a las necesidades de usuarios, cada vez más mayores, y que reclamaban un ritmo vital y unas actividades diseñadas específicamente para ellos teniendo en cuenta la concepción de Tercera Edad que actualmente se está llevando a cabo dentro del área de la discapacidad.



Las actividades llevadas a cabo se centran en cuatro áreas: ocio, actividades manipulativas (producciones plásticas), habilidades sociales y de comunicación, y mantenimiento de capacidades en Actividades de la Vida Diaria (alimentación, aseo,...).

Los usuarios reciben además sesiones de fisioterapia y de logopedia de forma individual y grupal y participan en la gran mayoría de los programas diseñados en el Centro Ordoño II como hidroterapia e hipoterapia entre otros.

A finales de año el Centro cuenta con 8 usuarios atendidos por un técnico y un cuidador.



#### Durante el año 2016 se han llevado a cabo actividades de:

- Conocimiento del entorno y actualidad que nos rodea.
- Realización de pequeñas actividades manipulativas prelaborales.
- Taller de papel reciclado.
- Taller de estimulación cognitiva.
- Taller de lectoescritura.
- Taller de manualidades.
- Taller de musicoterapia.
- Taller de cocina.
- Taller multijuegos.
- Taller de habilidades sociales.
- Dinámicas de comunicación.
- Actividades y salidas socioculturales.
- Cinefórum.



# 4

## Servicios generales



### 4.1. Departamento de Trabajo Social

La intervención social va encaminada tanto en aumentar la calidad de vida de la persona con discapacidad, como de la familia en la que está inmerso; procurándole de los cuidados precisos y proporcionándole el soporte social adecuado a cada situación.

Principalmente, la intervención social se sustenta en dos pilares:

- La prevención; mediante actividades de orientación anticipada.
- La atención; mediante actuaciones dirigidas a apoyar, asesorar, movilizar recursos...



La metodología que se utiliza se puede resumir de la siguiente forma:

- **Intervención directa a nivel informativo:** se basa en facilitar a las familias la información concerniente a recursos, medios, ayudas técnicas, tratamientos... en aras a un aprovechamiento de los diferentes servicios existentes: Servicio de información, orientación y asesoramiento
- **Intervención formativa:** cuya finalidad se centra en proporcionar a las familias aquellos instrumentos y estrategias adecuadas para conseguir aprendizajes que favorezcan una adaptación al ciclo evolutivo (interacción con padres, interacción con profesionales -reuniones con familias-...)
- **Atención y apoyo:** se centra en el apoyo y acompañamiento a lo largo del proceso evolutivo en los ámbitos: familia, educativo/ formativo y social (atención domiciliaria, respiro familiar, apoyo individualizado a familias...)



### 4.2. Departamento de Ocio y Tiempo Libre

El ocio es una necesidad y un derecho que todo ser humano debe tener, por lo que, desde este departamento desarrollamos un programa continuado de actividades lúdicas y culturales, donde buscamos el disfrute de nuestros usuarios de su tiempo libre.

El departamento de Ocio y Tiempo libre organiza actividades durante la semana de lunes a viernes en horario de tarde y los fines de semana.

Estas actividades se pueden englobar en salidas (lúdicas, culturales y deportivas), talleres (manualidades, cocina, música, deporte), Festividades y vacaciones de Verano





En el año 2016 el Departamento de Ocio y tiempo libre, ha llevado a cabo las siguientes actuaciones:

### **Salidas (lúdicas, culturales y deportivas) culturales y deportivas**

Todas las semanas hacemos un salida desde cada residencia, además asistimos a eventos que oferta nuestra ciudad, como al Circo de los Horrores, el Museo del Dinosaurios, a distintos parques de la ciudad (San Francisco, Candamia, La Granja, La Chantria, Quevedo...), obras de teatro en el Teatro San Francisco y Auditorio, conciertos en el Conservatorio entre otros.

Además en el 2016 hemos podido montar en tren e ir de excursión a Garrafe, hemos visitado la exposición: "Bajo el signo de Picasso", asistimos al VI Desafío Solidario a favor de ASPACE donde disfrutamos de los monólogos en el Auditorio y del partido de futbol sala de famosos.

Por otro lado este año hemos participado en la primera Rueda de prensa "Hoy pregunto yo" donde personas con diferentes discapacidades han entrevistado a los medios de comunicación.

**Vacaciones de verano** En verano nos vamos de vacaciones. En julio fuimos al bosque de los sueños en cubillos del sil Piscina, donde disfrutamos de paseos, juegos y un entorno diferente y natural.

En Agosto viajamos a la residencia la minería en Felechosa (Asturias) donde nos han enseñado a tirar con arco, hemos pintado un mural, hemos realizado más actividades con cometas, terapia canina. Fuimos a la playa y disfrutamos del spa que había en la misma residencia.

**Talleres (manualidades, cocina, música, deporte)** A lo largo del año hemos desarrollado talleres de manualidades intentando utilizar materiales reciclados (flores, cuadros, jarrones, animales..).

Disfrutamos mucho de nuestros talleres de deporte adaptado donde nos lo pasamos muy bien con la Boccia, los bolos..

Utilizamos la música en todas nuestras actividades y hemos hecho talleres de musicoterapia creando nuestros propios instrumentos además de karaoke y baile.





Los talleres de cocina son de los que más nos gustan, hemos hecho brochetas, tartas, pizzas... y nos ha encantado degustarlos luego.

**Celebración Festividades** Las fiestas nos dan la oportunidad de participar en muchas actividades, este año hemos disfrutado las fiestas de San Juan y San Pedro fuimos a los hinchables, a alguna fiesta de música al aire libre, los fuegos y hoguera de San Juan y concierto de Antonio Orozco.



Además hemos celebrado el día de la Discapacidad con un cuentacuentos y la lectura de un manifiesto junto con otras asociaciones, en las fiestas de Carnaval hemos creado nuestros disfraces y hemos hecho una fiesta todos juntos.

En mayo participamos en el Desfile de Moda en el Auditorio de León organización por la Comisión de Ocio, en Junio celebramos la convivencia en el Monte San Isidro con una paella y baile y música y como no participamos en el Día Regional ASPACE que se celebró en Salamanca.



En Agosto participamos en el evento en favor de ASPACE: "peluquería en la calle" (ciñera de gordón) y el 2 de Octubre asistimos al Campo de Golf de San Miguel del Camino, donde se celebra el II Torneo Benéfico.

En el Polideportivo de Navatejera asistimos al "Territorio Solidario" donde hubo rastrillo, exposiciones, actuaciones, Campaña de Juguetes y Alimentos



También tuvimos la oportunidad de participar en IX Certamen de Cuenta Cuentos "Tierras del Torío" celebrado en San Feliz de Torio. Además disfrutamos del evento "León vive la magia" en las calles de nuestra ciudad.

Hemos celebrado la Navidad junto con la los hermanos de la Real Cofradía del Santísimo Sacramento de Minerva y la Santa Veracruz que han ejercido de auténticos Reyes Magos y han hecho un donativo de juguetes y material para los chicos de Aspace León y los moteros de la Virgen del Camino que también aportaron regalos a nuestros chicos

Celebramos la cena de navidad todos juntos además de hacer una cena con nuestros voluntarios y como no, despedimos el año con unas uvas en la catedral.





### 4.3. Servicio de voluntariado

Como cada año, aprovechamos este espacio para agradecer a todos nuestros voluntarios su cariño y ayuda ya que gracias a ellos nuestros chicos son mucho más felices no sólo por tener ayuda para hacer más actividades, sino porque también nos ofrecen su apoyo, sus risas, su compañía, su cariño incondicional y un larguísimo etcétera de cosas positivas.

Especial mención al grupo de voluntarios de la Real Cofradía del Santísimo Sacramento de Minerva y de la Santa Veracruz, quienes dedican desde hace años gran parte de su tiempo en hacer actividades y traer alegría a nuestros chicos de la residencia de San Cayetano y a participar en otras muchas actividades. También a los que durante todo el año o en campamentos invierten parte de su tiempo para hacerles a nuestros chicos la vida mucho más fácil y feliz.



# 5

## Área de empleo

### 5.1. Centro Especial de Empleo SERVIPACE

SERVIPACE Centro Especial de Empleo perteneciente a ASPACE-León, creado en 1998, con una plantilla media de 8 trabajadores, cuyo objeto social es la prestación por cuenta propia o ajena de servicios y actividades conducentes a la incorporación al mercado laboral de personas discapacitadas, en el campo de la limpieza y el mantenimiento de instalaciones.

Tanto ASPACE como SERVIPACE luchan para que las personas con parálisis cerebral y discapacidades afines puedan desarrollar sus propias posibilidades y de esta manera se les facilite una participación social y profesional que hasta no hace mucho se les tenía vetada, logrando una madurez y un equilibrio sociolaboral beneficioso tanto para ellos como para sus familiares.

Por tanto, nuestra misión última es alcanzar una integración digna y definitiva de las personas afectadas de Parálisis Cerebral en el mercado laboral, lo que a su vez supone una mejora en su independencia económica y su calidad de vida.





## 5.2. Programa de Itinerarios Personalizados de Inserción Sociolaboral para Personas con Discapacidad.

*Cofinanciado por Fondos Sociales Europeos*

Gracias a la financiación de Gerencia de Servicios Sociales de la Junta de Castilla y León, y del FSE (Fondo Social Europeo), en 2015 surge ASPACEM-PLEO, un Programa de Itinerarios de Inserción Sociolaboral para personas con Discapacidad, cuyo principal objetivo es mejorar la empleabilidad de las personas con discapacidad y favorecer su acceso al mercado de trabajo, a través de un conjunto de apoyos que potencien sus capacidades.

Este programa dio sus primeros pasos en Junio de 2015, bajo el nombre de "Aprendemos sobre el empleo", a través de unos talleres prelaborales dirigidos a usuarios de la propia asociación y del Centro Ordoño II.

### Actualmente el programa ofrece:

- Orientación y asesoramiento laboral.
- Tutorización y seguimiento a nivel individualizado.
- Talleres formativos.
- Información sobre ofertas de empleo.
- Acciones de acompañamiento y apoyo en el puesto de trabajo.
- Prácticas en empresas (sujetas a la demanda del mercado laboral).

Con esta iniciativa pretendemos, entre otras cosas, fomentar la autonomía a la hora de realizar una búsqueda activa de empleo, desarrollar o reforzar las habilidades necesarias para enfrentarse a un puesto de trabajo y aumentar las oportunidades de empleo para las personas con discapacidad.

# 6

## Proyectos desarrollados

### PROYECTOS DESARROLLADOS EN 2016

ENTIDAD CONVOCANTE	DENOMINACIÓN PROYECTO	BREVE DESCRIPCIÓN
CAIXA	Buscando el Norte	Proyecto de autonomía de nuestros usuarios
ALIMERKA	Empuja nuestro columpio	Adquisición material para parque adaptado
INOCENTE	Empuja mi columpio	Adquisición material para parque adaptado
PRIORIDADES ONCE	Reforma planta baja	Reforma de los espacios de San Cayetano para Centro de Día /terapias y Admon.
PREMIOS INOCENTE	Parque adaptado	Presentación proyecto por famoso
CARREFOUR	Jugar aprendiendo, aprender jugando con las TICs	Adquisición material proyector suelo, mesas interactivas, pantallas táctiles
PRIORIDADES MINISTERIO	Programa de atención social y rehabilitadora en el entorno rural de la provincia de León a personas afectadas de parálisis cerebral y afines	Realización de terapias en domicilio de personas discapacitadas en poblaciones de la provincia de León (actualmente 3 rutas)
PRIORIDADES MINISTERIO	Apoyo fisioterapéutico respiratorio en ASPACE León	Contrato de personal para rehabilitación respiratoria a usuarios de nuestro centro
PRIORIDADES MINISTERIO	El ocio inclusivo una herramienta para la integración de las personas con parálisis cerebral	Proyecto para implementar el ocio en los todos los usuarios de nuestra entidad
PRIORIDADES MINISTERIO	Obra planta baja	Reforma de los espacios de San Cayetano para Centro de Día /terapias y Admon
JCyL /FSE/ Federación ASPACE	Itinerarios laborales	Formación para itinerarios laborales
DIPUTACIÓN DE LEÓN	Obras planta baja	Reforma de los espacios de San Cayetano para Centro de Día /terapias y Admon
FUN. UNUSARIZ	Parque adaptado	Realización de un parque adaptado.
ASPACENET	EnRuta2	Elaboración por parte de nuestros usuarios de video guías adaptadas
Fed. ASPACE / Consejo SANIDAD	Subvención Sanidad	Encaminado a pagar servicios sanitarios en la asociación.
ALIMERKA	Abastecimiento equipos informáticos	Solicitud 6 ordenadores para el Centro de Día
CARREFOUR Y CONF. ASPACE	Equipamiento para mejora bienestar físico y calidad vida	Se solicita un nuevo Cough Assist para el colegio

# 7

## Relaciones institucionales

Ministerio de Sanidad,  
Servicios Sociales e Igualdad



Confederación ASPACE



Consejería de Familia e Igualdad de  
Oportunidades



Consejería de Educación



Plena Inclusión Castilla y León



Federación – Aspace.  
Castellano-Leonesa



Consejería de Sanidad



Diputación Provincial de León







Ayuntamiento de León



Fundación Once



Fundación ONCE

ENTIDAD COLABORADORA	IMPLICACIÓN
 ABANCA	Actividades diversas
 Agrupación Musical de la Cofradía del Dulce Nombre de Jesús Nazareno	Actividades diversas
 Agrupación Musical Santo Cristo de la Bienaventuranza	Actividades diversas
 Alauto	Actividades diversas
 Ángel Ojembarrena farmacia Veguellina	Actividades diversas

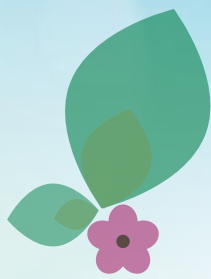

	ENTIDAD COLABORADORA	IMPLICACIÓN
	<b>Angeli Boutique</b>	Actividades diversas
	<b>Asociación Motos Solidarios</b>	Actividades diversas
	<b>Asociación Motorclub Virgen de Camino</b>	Actividades diversas
	<b>Aspacenet</b>	Proyecto de colaboración
	<b>Ayuntamiento de Benavides de Órbigo (León)</b>	Actividades diversas
	<b>Ayuntamiento de Garrafe de Torío (León)</b>	Colaboración en proyectos
	<b>Ayuntamiento de Villaquilambre</b>	Colaboración
	<b>Banco CEISS</b>	Colaboración en proyectos
	<b>Banda de Cornetas y Tambores del Santísimo Cristo de la Victorias</b>	Actividades Diversas
	<b>Black Opium Tattoo Studio</b>	Actividades diversas
	<b>BNI Crecimiento León</b>	Actividades diversas
	<b>Bordados y Estampados Iriel</b>	Actividades diversas
	<b>Bufete CASADELEY</b>	Actividades diversas
	<b>Café Bar Las Torres</b>	Actividades diversas
	<b>Café Copas LUNA 9</b>	Actividades diversas



	ENTIDAD COLABORADORA	IMPLICACIÓN
	<b>CARWI</b>	Actividades diversas
	<b>Centro Integrado de Formación Profesional</b>	Formación en Centro de Trabajo
	<b>Centro Integrado de Formación Profesional María Auxiliadora</b>	Formación en Centro de Trabajo
	<b>Club Baloncesto Agustinos Eras</b>	Actividades diversas
	<b>Club Baloncesto Aros</b>	Actividades diversas
	<b>Club Balonmano Ademar</b>	Actividades diversas
	<b>Cofradía de las Siete Palabras de Jesús en la Cruz</b>	Actividades diversas
	<b>Cofradía del Cristo de la Bienaventura</b>	Actividades diversas
	<b>Cofradía del Santo Cristo del Desenclavo</b>	Actividades diversas
	<b>Cultural y Deportiva Leonesa</b>	Actividades diversas
	<b>Cyasa León</b>	Actividades diversas
	<b>Deslesa</b>	Actividades diversas
	<b>E.Leclerc</b>	Proyecto de colaboración
	<b>Equipando León</b>	Actividades diversas
	<b>Espectáculos Lescomic Teatro</b>	Actividades diversas

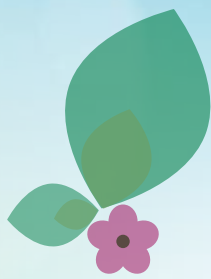

ENTIDAD COLABORADORA		IMPLICACIÓN
	Evolution Clinic	Actividades diversas
	Farmacia Jesús Izquierdo	Actividades diversas
	Fondos Sociales Europeos	Proyecto de colaboración
	Frutas Postigo	Actividades diversas
	Fundación Alimerka	Convenio de colaboración
	Fundación Carriegos	Programa de Hipoterapia
	Fundación CEPA	Colaboración en proyectos
	Fundación Fernández Peña	Proyecto de colaboración
	Fundación Inocente-Inocente	Colaboración en proyectos
	Fundación Solidaridad Carrefour	Actividades diversas
	Fundación Vodafone España	Proyecto de colaboración
	Gestiley	Actividades diversas
	Hergadi	Actividades diversas
	Hospital San Juan de Dios de León	Actividades diversas
	IES Ordoño II IES Giner de los Ríos	Convenio de colaboración



ENTIDAD COLABORADORA	IMPLICACIÓN
 <b>Junta Vecinal Ciñera</b>	Actividades diversas
 <b>Lancia Dental</b>	Actividades diversas
 <b>Leche LAR</b>	Actividades diversas
 <b>León Club de Golf</b>	Proyecto de colaboración
 <b>O.N.G. S.E.D (Solidaridad Educación y Desarrollo)</b>	Actividades diversas
 <b>Ortopedia PRIM</b>	Actividades diversas
 <b>ORTOTRES</b>	Actividades diversas
 <b>Oslo, Equipamiento Profesional</b>	Actividades diversas
 <b>Papelería Tizas</b>	Actividades diversas
 <b>Peluquería Vallina</b>	Actividades diversas
 <b>Real Cofradía del Santísimo Sacramento de Minerva y la Santa Veracruz</b>	Voluntariado
 <b>TRIPLE A. Correduría de seguros</b>	Actividades diversas
 <b>Unidad de Música de la A.B.A. Virgen del Camino</b>	Actividades diversas
 <b>Universidad de León: Facultad de Ciencias del Trabajo</b>	Convenio de colaboración
 <b>VDL Constructora</b>	Actividades diversas

# 8

## Actividades (participación) asociativa

Son el conjunto de actividades que tienen el objetivo de fomentar las relaciones y convivencia entre usuarios, familiares, trabajadores, voluntarios y socios o entidades- personas colaboradoras.

Durante el 2016 se ha realizado las siguientes actividades:

ACTIVIDAD
Participación en rueda de prensa "Hoy pregunto yo" junto con las demás asociaciones que pertenecen a la comisión de ocio del Ayuntamiento de León.
Participación en el "Día de la discapacidad" junto a las demás asociaciones que pertenecen a la comisión de ocio del Ayuntamiento de León.
IV Desafío Solidario (monólogos en al auditorio y partido).
Encuentro voluntarios Real Cofradía de Minerva y la Santa Vera Cruz –LEÓN.
Fiesta de Navidad Moto Club Froilanes - La Virgen Del Camino (León).
Participación en Territorio Solidario del Ayto. de Villaquilambre.
Sopas solidarias en E-leclerc en beneficio de ASPACE-León.
Exposición benéfica a favor de Aspace. Sala de exposiciones de Santa Nonia (León).
Reconocimiento a la labor de los voluntarios.
Jornada formativa a familias: "Repaso de las técnicas rehabilitadoras actuales, sus límites y su fiabilidad" Odontología en la discapacidad.
Espectáculo infantil en Espacio Vías organizado por BNI.
Cena benéfica, organizada por BNI.
"Érase una vez... un desfile lleno de sueños", evento organizado por el consejo de discapacidad.
Taller de gestión de emociones, 17 de mayo en Benavente. Organizado por Plena Inclusión.
Proyección película "Con todas nuestras fuerzas" 16 de junio Teatro San Francisco. Plena inclusión.
Paella y festival de rock en Oteruelo.
Gala de los Premios Inocente.
Fiesta Intercentros Fin de curso.



ACTIVIDAD
Colonias en Cubillos del Sil (León)
Colonias en Felechosa (Asturias).
Día Mundial de la Parálisis cerebral. Lectura de manifiesto, flashmovie, iluminación fuente de la plaza de Santo Domingo en León.
Curso de formación a familias "Alimentación segura y eficaz" 27 de noviembre en San Cayetano.
Día Regional de la Parálisis Cerebral. Salamanca
Jornada de Confraternización de Asociaciones Monte San Isidro.
II Torneo Benéfico de Golf.
Cena de Navidad.



# 9

## Informe de auditoría

AOB AUDITORES **ETL**  
GLOBAL

### INFORME DE AUDITORÍA INDEPENDIENTE DE CUENTAS ANUALES

A los asociados de la ASOCIACIÓN LEONESA DE ATENCIÓN A PERSONAS AFECTADAS DE PARÁLISIS CEREBRAL ASPACE - LEÓN

Hemos auditado las cuentas anuales abreviadas adjuntas de la ASOCIACIÓN LEONESA DE ATENCIÓN A PERSONAS AFECTADAS DE PARÁLISIS CEREBRAL ASPACE - LEÓN, que comprenden el balance abreviado a 31 de diciembre de 2016, la cuenta de resultados abreviada y la memoria abreviada correspondientes al ejercicio terminado en dicha fecha.

#### Responsabilidad de los administradores en relación con las cuentas anuales

La Junta Directiva es responsable de formular las cuentas anuales adjuntas, de forma que expresen la imagen fiel del patrimonio, de la situación financiera y de los resultados de la ASOCIACIÓN LEONESA DE ATENCIÓN A PERSONAS AFECTADAS DE PARÁLISIS CEREBRAL ASPACE - LEÓN, de conformidad con el marco normativo de información financiera aplicable a la entidad en España, que se identifica en la nota 2 de la memoria adjunta, y del control interno que consideren necesario para permitir la preparación de cuentas anuales libres de incorrección material, debida a fraude o error.

#### Responsabilidad del auditor

Nuestra responsabilidad es expresar una opinión sobre las cuentas anuales adjuntas basada en nuestra auditoría. Hemos llevado a cabo nuestra auditoría de conformidad con la normativa reguladora de la auditoría de cuentas vigente en España. Dicha normativa exige que cumplamos los requerimientos de ética, así como que planifiquemos y ejecutemos la auditoría con el fin de obtener una seguridad razonable de que las cuentas anuales están libres de incorrecciones materiales.

Una auditoría requiere la aplicación de procedimientos para obtener evidencia de auditoría sobre los importes y la información revelada en las cuentas anuales. Los procedimientos seleccionados dependen del juicio del auditor, incluida la valoración de los riesgos de incorrección material en las cuentas anuales, debida a fraude o error. Al efectuar dichas valoraciones del riesgo, el auditor tiene en cuenta el control interno relevante para la formulación por parte de la entidad de las cuentas anuales, con el fin de diseñar los procedimientos de auditoría que sean adecuados en función de las circunstancias, y no con la finalidad de expresar una opinión sobre la eficacia del control interno de la entidad. Una auditoría también incluye la evaluación de la adecuación de las políticas contables aplicadas y de la razonabilidad de las estimaciones contables realizadas por la dirección, así como la evaluación de la presentación de las cuentas anuales tomadas en su conjunto.

Consideramos que la evidencia de auditoría que hemos obtenido proporciona una base suficiente y adecuada para nuestra opinión de auditoría.



Razón social: Auditoría Operativa Barcelona, S.L. NIF B-41079523 con domicilio social: C/Mallorca, 272-274, 7º 3ª. Inscrita en el Registro Mercantil de Barcelona, tomo 29045 Folia 154 Hoja B-144704 Inscripción



**Opinión**

En nuestra opinión, las cuentas anuales adjuntas expresan, en todos los aspectos significativos, la imagen fiel del patrimonio y de la situación financiera de la ASOCIACIÓN LEONESA DE ATENCIÓN A PERSONAS AFECTADAS DE PARÁLISIS CEREBRAL ASPACE - LEÓN a 31 de diciembre de 2016, así como de sus resultados correspondientes al ejercicio terminado en dicha fecha, de conformidad con el marco normativo de información financiera que resulta de aplicación y, en particular, con los principios y criterios contables contenidos en el mismo.

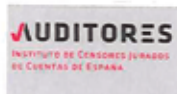

AUDITORIA OPERATIVA  
BARCINO, S.L. (A.O.B.)  
Año 2017 Nº 201709438  
SELLO CORPORATIVO: 96,00 EUR

Informe de auditoría de cuentas sujeta  
a la normativa de auditoría de cuentas  
empresaria e internacional

Auditoría Operativa Barcino, S.L.  
Inscrita en el R.O.A.C. número S1058

Fdo. F. Javier Martín Jiménez  
30 de Mayo de 2017











# Memoria de Actividades 2016



Pabellón San José (San Cayetano)  
Carretera Carbajal, s/n  
24080 LEÓN  
Apartado de correos 2084

---

Tel.: 987 87 51 94  
Fax: 987 87 63 90

---

E-mail: [aspacoleon@aspacoleon.org](mailto:aspacoleon@aspacoleon.org)  
[www.aspacoleon.org](http://www.aspacoleon.org)